

memoria

de actividades 2022



fundación **El Tranvía**
Asociación Vecinal Las Fuentes



Rendimos cuentas, como cada año, de lo llevado a cabo durante el ejercicio 2022. Sin ninguna duda, podemos afirmar que el principal hito de este año 2022 para la sociedad en general ha sido la vuelta a la normalidad casi absoluta en todos los aspectos de la vida cotidiana tras dos años de pandemia. También ha sido lo que ha marcado lo que como Fundación hacemos pudiendo de nuevo llegar a un número mucho mayor en nuestro día a día.

Sin embargo, no olvidamos las experiencias aprendidas y todo lo vivido y guardamos y mantenemos todo aquello que vino por la fuerza pero que ha mostrado ser útil para mantenernos y mejorar nuestra actividad. Entre estas cosas están la semi presencialidad y el teletrabajo, una nueva vuelta de tuerca a las mejoras en lo referido a la conciliación, que ha quedado recogida en el plan de igualdad que este año se ha registrado y que da carta de naturaleza a la vocación de nuestra organización de mejorar la vida de las personas que se implican en ella, tanto personas usuarias como plantilla que presta en ella sus servicios.

Pero hay algo que este año permanece como los anteriores y que no cambia y es el sentimiento de gratitud hacia todos aquellos con quienes trabajamos día a día y hacia quienes se dirige nuestra actividad: personas atendidas, a las que aprovechamos para recordar que esta nuestra casa es su casa, las administraciones e instituciones que nos apoyan, voluntariado, vecindario, etc. Es nuestro deseo para el año 2023 incrementar y mejorar redes y alianzas para que en sucesivos ejercicios podamos lograr un cumplimiento más perfecto de los fines fundacionales, que dan sentido a nuestra actividad.

Carmen Gimeno Nasarre
Presidenta de Fundación El Tranvía

Participación de redes :

La Fundación participa en las siguientes redes:

- RED ARAGONESA DE ENTIDADES PARA LA INCLUSIÓN.
- ABANICO.
- FAEA. FEDERACIÓN DE ASOCIACIONES DE EDUCACIÓN DE PERSONAS ADULTAS.
- RAPPS. RED ARAGONESA DE PROYECTOS DE EDUCACIÓN PARA LA SALUD.
- COOP-57.
- Coordinadora Aragonesa del Voluntariado.
- Red de Entidades Incorpora de "La Caixa".
- Red de Entidades Caixa ProInfancia de "La Caixa".
- Consejo Sectorial de Acción Social. Ayuntamiento de Zaragoza.
- Foro de la Inmigración en Aragón.

Otras colaboraciones :

Desde las siguientes entidades se viene colaborando con la Fundación a través del alumnado de prácticas:

Facultad de Ciencias Sociales UNIZAR: Trabajo Social.

UNED: Educación Social y Trabajo Social.

IES AVEMPACE: Grado de Promoción de Igualdad de Género y Grado de Animación Sociocultural.

IES María Moliner. Grado de Integración Social.

Escuela de Tiempo Libre Daydas. Monitor/a de Actividades de Dinamización de Ocio y Tiempo Libre.

Colaboración con entidades privadas :



Colaboración con administraciones públicas :



Fundación El Tranvía es una entidad constituida en 1996 por la Asociación de Vecinos Las Fuentes, de carácter privado, y sin ánimo de lucro, que persigue fines de interés general relativos a la realidad social y cívica.

Nuestra misión es prevenir e impedir que surjan problemas sociales y detectar y resolver los existentes dinamizando, compensando e integrando a la población a la vez que se potencian sus recursos personales. La consecución de este fin se realiza mediante la ejecución de proyectos encuadrados dentro de un programa comunitario, con ópticas de prevención, promoción de personas y colectivos diversos en riesgo de exclusión, con la intencionalidad de propiciar un cambio social.

Órganos de gobierno de la Fundación

PATRONATO

Está compuesto desde marzo de 2020 por las siguientes personas:

Presidenta:	D ^a . Carmen Gimeno Nasarre
Vicepresidente:	D. Diego Luque González
Secretaria:	D ^a . María Teresa Ferreruela
Vocales:	D. Cándido Marquesán Millán
	D. Álvaro Franch Arruga
	D. José Ramón González Pérez
	D ^a . Trinidad Cabeza Hijazo
	D ^a . Encarna García Falcó
	D ^a . Amparo Lamonedá González
	D. José Ignacio López Pérez
	D. Daniel Vicente Gimeno Gandul

El patronato de la Fundación es nombrado por la Junta de la Asociación Vecinal "Las Fuentes", entidad promotora de Fundación El Tranvía.

Se trata del máximo órgano de gobierno, representación y administración de la Fundación del que dependen los órganos de gestión de esta. Entre otras obligaciones, los miembros del Patronato, han de hacer cumplir los fines de la Fundación, mantener debidamente informadas de su mandato a la entidad o entidades que los eligieron, concurrir a las reuniones a las que son convocados/as, desempeñar el cargo con la debida diligencia, mantener en buen estado de conservación y producción los bienes muebles e inmuebles y valores de la Fundación, y cumplir

en sus actuaciones con lo determinado en las disposiciones legales, en los presentes estatutos y en las disposiciones que se establezcan.

Los miembros del Patronato desempeñan su cargo con carácter gratuito, si bien tienen derecho a ser reembolsados/as de los gastos, debidamente justificados, que el desempeño de sus funciones les ocasione.

DIRECCIÓN

El día a día de la Fundación es gestionado por un equipo de cuatro profesionales que son los siguientes:

<i>Gerente:</i>	<i>D. Francisco Javier Aribau Giménez</i>
<i>Asistente a Gerencia:</i>	<i>D^a. Marina Pardo Lanzos</i>
<i>Directora Proyectos:</i>	<i>D^a. Eva María Aguas Méndiz</i>
<i>Directora Administración:</i>	<i>D^a. Teresa María Nuez Campos</i>

La dirección implementa las instrucciones dadas por el Patronato dirigidas a lograr el cumplimiento de los fines Fundacionales recibe directrices del Patronato y, en su caso, planifica y eleva propuestas ante Patronato para aterrizar aquellas directrices que no vienen detalladas por el mismo.

Además de ello, la Dirección asume también la coordinación de los diferentes programas de la Fundación, dando lugar a una entidad jerárquicamente muy horizontal y con un flujo rápido de la información: todos los equipos tienen la oportunidad de tener acceso directo a la Dirección de manera habitual y por otra parte la Dirección es conocedora de primera mano de los aspectos más técnicos de los equipos de la Fundación.

Nuestros valores

- **COMPROMISO** con los procesos de cambio y transformación de nuestra sociedad y con los valores democráticos y participativos.
- **SOLIDARIDAD** con los más desfavorecidos en todos los ámbitos de intervención.
- **RESPONSABILIDAD** en las actuaciones que asumimos, en la participación social, en la elaboración de propuestas.
- **TRANSPARENCIA** en la gestión de fondos y en la información al alcance de todos.
- **CONSUMO RESPONSABLE**, entendido desde un concepto ecológico.

Estructura organizativa

En la Fundación, existe un Patronato compuesto por 10 personas designadas por la junta directiva de la Asociación de Vecinos.

La gestión diaria de la Fundación El Tranvía es llevada a cabo por un equipo de Dirección compuesto por un Gerente con su asistente, una directora de Proyectos y una Directora de Administración.

A continuación, se plasma la estructura organizativa de la Fundación, en cuya actividad y resultado se profundiza en los siguientes apartados.

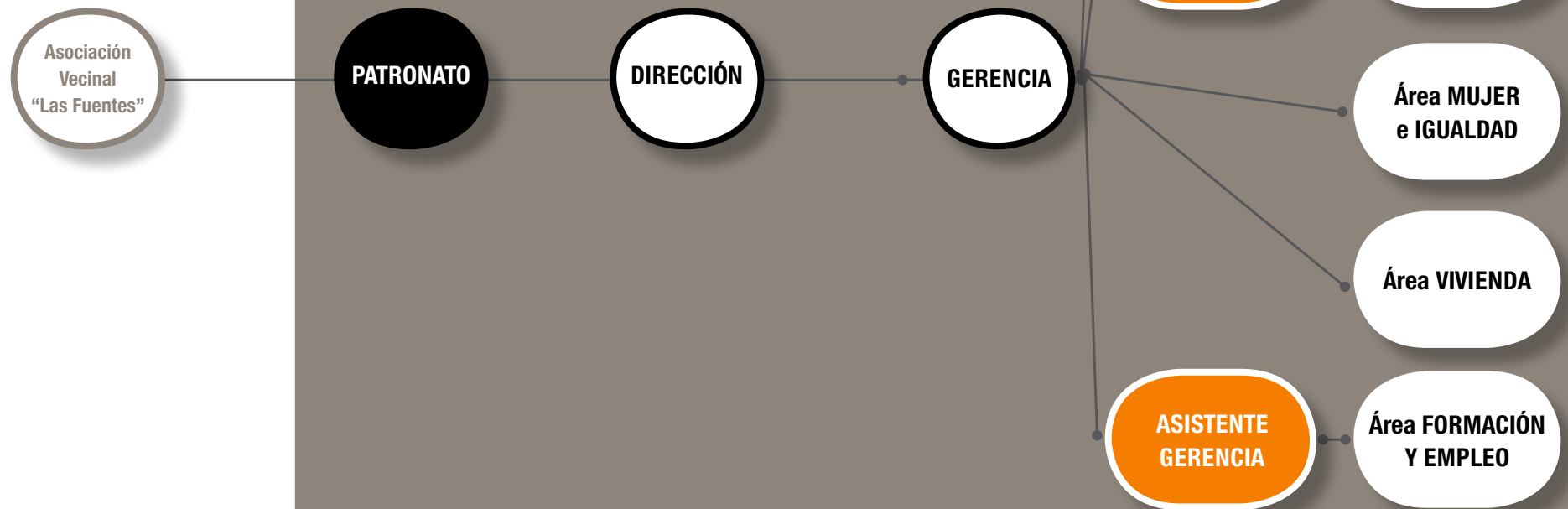

Programas

Las actividades realizadas han de ajustarse, necesariamente, a los recursos económicos disponibles, con los que podemos ampliar o no el volumen de éstas.

Los diferentes proyectos gestionados desde la Fundación se agrupan en los siguientes programas:

- **Centro de Recursos Comunitarios (CRC):** espacio dedicado al fomento de la participación social y comunitaria en la parte más desfavorecida y alejada de los servicios sociales municipales del barrio de Las Fuentes.
- **Centro de promoción social y laboral Tramalena:** tiene por objetivo el desarrollo personal y la integración socio-laboral de la mujer.
- **Servicio Especializado de Orientación y Tutorización para Personas con Dificultad de Acceso y Mantenimiento en el Empleo por Razones de Género:** Servicio Municipal dependiente del Servicio de Igualdad del Ayuntamiento de Zaragoza y gestionado por Fundación El Tranvía.
- **Juventud Las Fuentes:** Servicio municipal dependiente del Servicio Juventud del Ayuntamiento de Zaragoza gestionado por la Fundación destinado al desarrollo social de las y los jóvenes a través del ocio y tiempo libre.
- **Empleo y Formación:** dirigido a la orientación e inserción socio-laboral, a la promoción profesional y a la formación de toda la población con especial énfasis en colectivos en situación de fragilidad social.
- **Vivienda:** acción dirigida a jóvenes en proceso de emancipación y estabilización en el empleo.
- **Voluntariado:** de forma transversal a la entidad, potencia la participación social.

Centro de Recursos Comunitarios (CRC).

C/Fray Luis Urbano, 11, casa 23

En el Centro de Recursos Comunitarios se interviene desde la perspectiva del desarrollo comunitario, trabajando desde la globalidad y la diversidad cultural para propiciar un espacio de encuentro y de convivencia de diferentes culturas, edades y situaciones.

Las actividades realizadas toman como base el desarrollo personal, grupal y comunitario en el barrio. Se profundiza en los procesos de participación personal y social con la intención de promover una transformación social que avance en valores de convivencia, solidaridad y consecución de una plena ciudadanía para todas las personas del territorio en el cual trabajamos.

Las actividades que se realizan están relacionadas con:

- Desarrollo personal mujer.
- Educación para la salud.
- Acogida, convivencia de personas inmigrantes.
- Educación de personas adultas.
- Ocio y tiempo libre infancia.
- Intervención familiar.
- Actividades comunitarias.



Proyectos

Plan de actuación Centro de Recursos Comunitarios "El Tranvía" – Área de Acción Social y Familia - Ayuntamiento de Zaragoza.

El desarrollo de este proyecto tiene como objetivo promover la transformación social a través del desarrollo comunitario, desde la diversidad cultural, la solidaridad y la participación, potenciando las capacidades individuales, grupales y colectivas.

La actuación social con personas adultas de la Fundación El Tranvía pretende:

- Favorecer el desarrollo físico y psíquico de las mujeres a través del ejercicio, la adquisición de habilidades y destrezas para la vida y fomentar la creatividad y la convivencia.
- Promover el acceso de las personas inmigrantes hacia la autonomía personal y lingüística.
- Dotar a los vecinos y vecinas del barrio de

un lugar donde realizar actividad en un entorno seguro a la vez que se provee de un servicio de orientación, información y asesoramiento personalizado en la realización de diversos trámites a aquellas personas con más dificultad.

- Promover la autonomía personal y prevenir las situaciones de dependencia entre las personas mayores del barrio de las Fuentes, en especial de aquellas que viven en Fuentes Norte.
- Proporcionar una intervención global con la infancia en situación de vulnerabilidad del barrio, mediante la intervención familiar y la oferta de actividades de ocio educativo para los menores, así como talleres y escuelas de padres/madres.

Fomento de la autonomía personal de las personas mayores del barrio de Las Fuentes y colindantes – Instituto Aragonés de Servicios Sociales – Departamento de Ciudadanía y Derechos Sociales – Gobierno de Aragón.

Actuaciones dirigidas a promover la autonomía entre las personas mayores del barrio, centrándose en tres áreas del bienestar: físico, psicológico y social, entendido como prevención de la dependencia y promoción de la salud.

Convenio para la gestión del alquiler de 20 viviendas mediante permuta de vivienda habitual para cesión al programa ALZA del Ayuntamiento de Zaragoza. Zaragoza Vivienda.

Acción conjunta que pretende proporcionar vivienda accesible a personas mayores del barrio de Las Fuentes a la vez que estas entregan sus pisos para ser alquilados por alquileres sostenibles por personas con escasos recursos.

Intervención con Familias – IRPF – Dpto. de Ciudadanía y Derechos Sociales – Gobierno de Aragón.

Desde este proyecto se pretende detectar y paliar situaciones de exclusión social a través de planes de intervención individualizados y la colaboración en la promoción de un entorno familiar positivo para el crecimiento del menor, contribuyendo a amortiguar los factores de riesgo y favoreciendo la adquisición de estrategias de sus cuidadores/as para asegurar su desarrollo y bienestar.

Actuaciones Interculturales para la integración de personas inmigrantes en la sociedad de acogida – Dirección General de Igualdad y Familias – Fondo Social Europeo – Dpto. de Derechos Sociales y Ciudadanía - Gobierno de Aragón.

A través de este proyecto se pretende favorecer la convivencia, la cohesión social y la integración de las personas inmigrantes a través de la adquisición de su autonomía lingüística, social y laboral.

Educación de personas adultas – Dirección General de Planificación y Equidad – Departamento de Educación, Cultura y Deporte - Gobierno de Aragón.

Se ofrece a las personas adultas la posibilidad de adquirir, actualizar, completar o ampliar sus conocimientos, aptitudes, habilidades y valores para su desarrollo personal, social y profesional.

Encuentro comunitario en salud. Red Aragonesa de Proyectos de Promoción de la Salud - Dirección General de Salud Pública - Dpto. de Sanidad – Gobierno de Aragón.

A través de la ejecución del “Encuentro comunitario en salud” se pretende responsabilizar y preparar a las personas participantes para que adquieran habilidades, hábitos y actitudes que contribuyan a mejorar su calidad de vida tanto en el ámbito personal como comunitario y mejorar su salud desde una perspectiva integral.

Se trabaja en base a estos dos objetivos:

- Capacitar a las personas con herramientas y hábitos saludables que les permitan tomar conciencia de la importancia de la salud física

y psíquica y mejorarla.

- Ayudar a las personas a que actúen como agentes de cambio en su entorno más inmediato, desde la cooperación y la participación comunitaria.

Engánchate al Tranvía – Dirección General de Salud Pública - Departamento de Salud, Bienestar Social y Familia – Gobierno de Aragón.

La finalidad de este proyecto es producir cambios en las actitudes y comportamientos de la comunidad con respecto al consumo de tabaco, alcohol y otras drogas, elaborando conjuntamente, entre jóvenes y personal técnico, propuestas de ocio que respondan a sus intereses e inquietudes.

Actuaciones de ayuda a familias en situación de vulnerabilidad – Dirección General de Igualdad y Familias – Dpto. de Derechos Sociales y Ciudadanía - Gobierno de Aragón.

Mediante este proyecto se pone a disposición de personas en situación de exclusión con familiares a cargo recursos que les permitan conciliar su proceso de promoción personal con esta situación de atención a otros.

Subvenciones para entidades sin ánimo de lucro para la prevención, sensibilización y erradicación de la violencia de género – Instituto Aragonés de la Mujer – Gobierno de Aragón.

Proyecto que pretende poder ampliar la actuación hecha con las mujeres usuarias prestando especial atención a la detección e intervención con situaciones de violencia de género a la vez que se elabora documentación y procedimientos específicos para abordar esta problemática de manera interna en la Fundación.

Lucha contra la discriminación – Dirección General de Igualdad y Familias – Departamento de Derechos Sociales y Ciudadanía - Gobierno de Aragón.

Mediante el presente proyecto se presta un servicio de atención, información y asesoramiento en trámites personales que permite poner al alcance de la ciudadanía los medios para su empoderamiento y para hacer efectiva la igualdad, sorteando la discriminación explícita o tácita que las personas en situación de vulnerabilidad padecen.

Lucha contra la pobreza Infantil– Fundación Caixa.

Acciones dirigidas a los menores y su familia tendentes a impactar y minorar en la situación de exclusión que viven mediante actividades

de promoción de la parentalidad positiva y el apoyo en la formación en valores de los menores.

Caixa Pro Infancia – Fundación Bancaria La Caixa.

Dirigido a familias con menores de edades comprendidos/as entre los 0 y los 16 años en situación de pobreza o vulnerabilidad social, este proyecto tiene como finalidad desarrollar e implementar un modelo de acción social y educativa integral que contribuya a mejorar las oportunidades de desarrollo social y educativo de la infancia y sus familias.

Fomento de la autonomía personal y prevención de la dependencia– Fundación Caixa.

Acciones tendentes a favorecer la permanencia en sus hogares de personas mayores de 65 años mediante el fomento y la conservación de las competencias para la vida independiente.

Meriendas saludables y colonias de verano. Fundación Probitas.

Proyecto destinado al fomento de la salud infantil vinculada a la mejora en hábitos alimentarios y en el ocio saludable alternativo.



Leer da Sueños – Zaragoza Cultural – Ayuntamiento de Zaragoza.

Proyecto dirigido a la promoción de la lectura y a su libre acceso para todos los públicos y sea cual sea su situación socioeconómica. En el barrio de Las Fuentes y en otros puntos de la ciudad de Zaragoza.

Comandos lectores – Zaragoza Cultural – Ayuntamiento de Zaragoza.

Proyecto dirigido a la promoción de la lectura y al acompañamiento de personas mayores que viven solas en su domicilio.

Clases de Español – Casa de las Culturas – Ayuntamiento de Zaragoza.

Favorecer la integración en la sociedad de acogida a personas extranjeras mediante la enseñanza del español en horarios y niveles que permitan acceso incluso a quienes puedan tener dificultades de conciliación.

Bienestar. Promoción de la Salud Mental en Jóvenes – Instituto Aragonés de la Juventud – Gobierno de Aragón.

Proyecto dirigido a abordar diversos proyectos de la salud mental entre jóvenes mediante la creación de materiales de uso permanente en formatos atractivos para personas jóvenes y profesionales.



ÁREA ADULTOS – MUJER/SALUD	Nº Usuarios/as
Bailes en línea. Grupo 1	44
Bailes en línea. Grupo 2	39
Patchwork	22
Cortar, coser y más	8
Técnicas de pintura	8
Andarinas	65
Aprende a conocerte	40
Entrenar la memoria	38
Espalda sana	29
Inglés para la Vida Cotidiana	18
Pilates mañanas	29
Pilates I tardes	29
Pilates II tardes	11
Yoga	18
Zumba mañanas	30
Zumba tardes	25
Cuidándonos entre mujeres	11
Memoria creativa	14
Gimnasia para mayores	12
Desarrollo creativo	20
Activa tu salud	20
Comandos lectores	34
Bookcrossing	20
Total	584

ÁREA DE EDUCACIÓN DE PERSONAS ADULTAS	
FIPA. Formación Inicial I. Grupo 1	25
FIPA. Formación Inicial I. Grupo 2	22
Español como lengua nueva. Iniciación. 2	40
Cortar, coser y más	8
Total	87

ÁREA INTEGRACIÓN PERSONAS INMIGRANTES	
Confeción iniciación	22
Confeción perfeccionamiento	21
Español iniciación	20
Español alfabetización	21
Espacio infantil	18
Talleres de competencias prelaborales	119
Clases de español – Verano – Casa Culturas	166
Cursos acceso nacionalidad	25
Intervención social individual	61
Total	473

ÁREA DE OCIO INFANTIL	
Ludoteca 3-5 (2 grupos)	47
Cuentacuentos 3-5	27
Ludoteca 6-7	24
Juega cocinando 6-7	26
Ludoteca 8-11	25
Creatividad 8-11	25
Juega cocinando 8-11	24
Ludoteca 12-14	33
Juega cocinando 12-14	30
Inglés Primaria	18
Ludoteca de verano (colonias 4 semanas)	46
Ludoteca ambulante (plazas 3 semanas)	450
Total	775

ÁREA DE MENORES EN RIESGO	
Menores en Intervención	48
Familias en Intervención	36
Grupo de padres y madres	22
Espacio infantil grupo de padres y madres	8

ÁREA DE APOYO Y REFUERZO EDUCATIVO - CAIXA PROINFANCIA

REFUERZO EDUCATIVO PRIMARIA	Nº Usuarios/as
CEIP Torre Ramona. 4 grupos asistidos	20
CEIP Las Fuentes. 4 grupos asistidos	20
CEIP Julián Sanz Ibáñez. 4 grupos asistidos	20
CC Bajo Aragón Marianistas. 1 grupo asistido	5
CEIP Calixto Ariño. 2 grupo asistido	10
CC Santo Domingo de Silos. 4 grupo asistido	20
Fundación El Tranvía. 7 grupos asistidos	35
REFUERZO EDUCATIVO SECUNDARIA	
Fundación el Tranvía. 8 grupos de estudio	40
CC Bajo Aragón Marianistas. 2 grupo de estudio	10
IES Pablo Serrano. 4 grupos de estudio	20
IES Grande Covián. 4 grupos de estudio	20
REFUERZO EDUCATIVO ATENCIÓN INDIVIDUALIZADA	
CC Bajo Aragón Marianistas. 1 apoyo primaria	2
CEIP Las Fuentes. 1 apoyo primaria	2
IES Grande Covián. 2 apoyos primaria	3
CEIP Torre Ramona. 2 apoyos primaria	2
Fundación El Tranvía. 6 apoyos primaria	12
ATENCION LOGOPÉDICA	
Red San José-Torrero. 4 grupos	20
Red Magdalena – Las Fuentes. 10 grupos	50
APOYO PSICOMOTRIZ	
Red San José-Torrero. 2 grupos	10
Red Magdalena- Las Fuentes. 2 grupos	10
COLONIAS CAIXA PROINFANCIA	55
TALLERES EDUCATIVOS FAMILIARES	7 adultos+ 9 niños/as
Total	402

PREVENCIÓN DE ADICCIONES	Nº Usuarios/as
TALLER DE SERIGRAFÍA (ASALTO-ECODES)	12
GYMKANA MUJERES CIENTÍFICAS	12
TALLER DE CÓMIC CON PERSPECTIVA DE GÉNERO (SARA JOTABÉ)	15
LASER SPACE ZARAGOZA	16
CAIXAFORUM-PRINT 3D	14
¡QUÉ GRANDE ES EL CINE! (GOZARTE)	23
JUEGO DE ROL EN LA CALLE INDISCRETA	15
CAIXAFORUM-LA IMAGEN HUMANA	28
CAIXAFORUM-MAMUT	10
ECORUTA (PEQUEÑO DA VINCI)	8
CONSTRUYE TU ROBOT (ACADEMIA DE INVENTORES)	12
CHARLA SOBRE SEXUALIDAD	20
DINÁMICAS DÍA SIN ALCOHOL	12
DINÁMICAS SOBRE DIVERSIDAD FAMILIAR	18
EXPOSICIÓN DE MICROCUENTOS	18
ESCAPE ROOM DÍA DEL LIBRO	13
EXPLICACIÓN BOOKCROOSING Y LIBERACIÓN LIBROS	25
ESCALADA EN ROCÓDROMO	16
HALLOWEEN	10
Total	297



ACTIVIDADES COMUNITARIAS 2022	
ACTIVIDAD	Participantes
Mini Bblbio Viajera "Albergue Municipal de Zaragoza"	200
"Día de la Paz " actividad intergrupos	230
Visita guiada Servicio de educación De San Miguel a la Magdalena	80
Vamos al teatro: Representación teatral y coloquio en el Teatro del Mercado	90
Mujer científica: "Actividades especiales": EPA, memoria, desarrollo Efecto Matilda y documental	120
Visita guiada "Print 3D"	18
Exposición Mujer Ilustre Alumna Ilustre Centro Cívico La Jota	250
Paseo por el barrio de las mujeres con la AAVV	105
Jornada lectora en Madrid	208
Bookcrossing. Independencia. Centro Comercial Caracol	300
Inauguración zona de Libros Libres en radiología del Hospital Miguel Servet	100
Exposición de microcuentos	95
Haz de tu barrio una biblioteca	300
Exposición Eva Armisen La Lonja Zaragoza	21
Rutas matemáticas, actividades educativas Ayto. Zaragoza	26
Charla Voluntades Anticipadas	8
Encuentros en el Albergue Municipal "Bookcrossing y cuentos por teléfono"	60
Exposición en Asociación promoción gitana : Historia y cultura del Pueblo Gitano	40
Liberación masiva Ribera del Ebro	30
Charla Universidad de Zaragoza: Violencia de género	70
Exposición guiada " Mujeres compositoras en la historia"	95
Ruta Literaria en el pueblo de MALANQUILLA	200
MINi Biblios "OS MESACHES"	12
Fiesta de Fin de curso	160
Feria de las emociones	71
Marcha Contra el Cáncer	51
Animación a la lectura y consumo responsable a través del bookcrossing. Ciclo infantil CEIP Marcos Frechín	268
Unas colonias de cuento	186
Liberación de editoriales colaboradoras A fin de cuentos, Las malas compañías, Larousse	100

Cita a Ciegas con un libro	320
Jornada puertas abiertas Club voluntariado bookcrossing	10
Exposición Mujer ilustre- Alumna ilustre centro Cívico Salvador Allende	200
Carrera de la Mujer	100
Café y libros con APIP- Acam	30
II Jornada lectora: Leer da sueños en el Barrio de las Fuentes	400
La Alfombra Roja: conoce un festival por dentro	50
Symphony concierto sensorial en Caixa Fórum	56
Visita Guiada Mamut la edad de hielo en Caixa Fórum	50
Espacios amigables: ruta literaria en el CMSS	200
Inauguración comercio amigable Ruta literaria Bookcrossing "Arde espacio creativo"	160
Exposición guiada en el CRC "El juego en España"	90
Especial Navidad-Solsticio de invierno en Bookcrossing	50
Espacios amigables en AECC , zona de bookcrossing	400
Café y libros con APIP- Acam	30
ANIMACIONES INFANTILES	
Carnaval – Concurso de máscaras	104
Fiesta Fin de Curso (con familias)	136
Fiesta Fin de Colonias (con familias)	64
Jornada Lúdica Red Infancia (act. abierta)	350
Halloween	48
Solsticio de Invierno	92
Total	18.072

TIPO DE ATENCIÓN	Gestiones realizadas
Consultas personales	10.860
Consultas telefónicas	8.820
Consultas telemáticas	2.640
Total	22.320



Centro de Promoción Sociolaboral para Mujeres Tramalena

C/Doctor Palomar, 4.

Principios/objetivos que guían la intervención:

- Impulsar y potenciar la formación y el desarrollo personal de las mujeres que participan en el Centro.
- Promover la igualdad de oportunidades, así como la convivencia y relación entre diferentes culturas y etnias.
- Valorar y potenciar el papel de las mujeres en el desarrollo comunitario.



Proyectos

Centro de Promoción Sociolaboral para Mujeres Tramalena – Servicio de Mujer e Igualdad - Área de Acción Social y Familia - Ayuntamiento de Zaragoza.

Tramalena es un centro de Inserción Socio Laboral en el que se llevan a cabo acciones formativas que pretenden mejorar la empleabilidad y la posibilidad de inserción de las participantes, así como actividades de promoción social vinculadas a áreas de desarrollo personal.

Tal como se determinó el año 2010, el Centro está dirigido a mujeres de los barrios de la Magdalena y el Casco Histórico de la ciudad de Zaragoza, preferentemente a aquéllas en situación de vulnerabilidad y riesgo de exclusión social. Se prevé mantener el mismo ritmo de actividad y atender al mismo número de usuarias.

INTERVENCIÓN INDIVIDUAL

Orientación sociolaboral	39
Trabajo Social	63
Atención e Información al público	530 mujeres 120 hombres

ACTIVIDADES FORMATIVAS	Usuarios/as
Atención Sociosanitaria Domiciliaria	9
Elaboraciones básicas de cocina	11
Cocina Profesional	12
Corte y Confección	24
Espacio Libre de Costura	3
Español Inicial A1	19
Español Medio A2	22
Español Alfabetización	19
CCSE Alfabetización	12
Competencias Clave N2	22
Grupo Deporte y Salud	20
Fitness y +	20
Andarinas	19
Total	230 usos (213 mujeres)
ACTIVIDADES COMPLEMENTARIAS	Usuarios/as
Mesa de la Inmigración	20
Concierto Musethica	18
Jornada Lectora Federación de Entidades de Educación de Adultos (Madrid)	8
Visita exposición "Alegría". Eva Armisén.	15
Fiesta fin de curso	60
25-N. Charla sobre violencia machista	9
Visita exposición "Mujer ilustre - alumna ilustre"	12
Fiesta fin de año	44
Total	186
ORIENTACIÓN LABORAL GRUPAL	Usuarios/as
	0
OTROS RECURSOS	Usuarios/as
Espacio infantil actividades estables	36 niños/as
Espacio infantil actividades puntuales/intervención grupal	50 niños/as



Juventud -
Servicio de Juventud y Voluntariado
Área de Acción Social y Familia
Ayuntamiento de Zaragoza

- Casa de Juventud de Las Fuentes-Centro Cívico Salvador Allende
C/Florentino Ballesteros S/N
- PIEE Pablo Serrano – IES Pablo Serrano
C/Batalla de Lepanto, 30.
- PIEE Grande Covián – IES Grande Covián
C/Tomás Higuera, 60.

Proyecto de titularidad municipal, gestionado por Fundación el Tranvía en el barrio de Las Fuentes.

El Proyecto de Casas de Juventud tiene como finalidad ofrecer espacios públicos que planteen diferentes alternativas de ocio y tiempo libre a jóvenes de la ciudad de 12 a 30 años. Se pretende reforzar la acción sociocultural en el entorno, favorecer el encuentro entre jóvenes y la producción cultural y artística, contribuir a mejorar la información de los/las jóvenes y promover su implicación y participación activa. De esta manera, se quiere desarrollar en los/las jóvenes actitudes y habilidades sociales que les capaciten en su propio desarrollo y mejora social, fomentando valores de respeto, tolerancia y solidaridad.

El Proyecto de Integración de Espacios Escolares (PIEE) tiene como objetivo convertirse en una alternativa educativa para el ocio y el tiempo libre de los/las jóvenes escolarizados de Zaragoza y potenciar sus hábitos de participación en las asociaciones del barrio. Complementa la formación del alumnado en un ambiente menos riguroso que el académico, fomentando al igual que en el Proyecto de Casas de Juventud, los valores de respeto, tolerancia y solidaridad. También pretende ser una ayuda para dinamizar la comunidad escolar a través de la organización de actividades conjuntas entre profesorado, padres y alumnado, permitiendo rentabilizar los espacios y los equipamientos de los centros.

El Programa de Juventud de la Fundación El Tranvía se ha consolidado como REFERENCIA JUVENIL en el barrio, desarrollando para ello una intervención integral, coordinada y dinamizadora, desde el punto de vista socioeducativo y sociocultural.



ACTIVIDADES ESTABLES

CASA JUVENTUD LAS FUENTES			
Cursos	Nº Usuarios/as		
Guitarra Española	7	Midnight	5
Guitarra Eléctrica	3	Carmen Miranda	3
Batería	11	Destiny	7
Batería Intensivo verano	7	Kkum	11
Combo de Medianoche (Intergeneracional)	2	Diversity	8
Fotografía Digital	12	Ladie's Duet	2
Equipo AUGUA Valorant Avanzado	6	Maritzza	4
Equipo AUGUA Valorant Inciación	6	Evee	6
Equipo AUGUA Knockout City	4	Darkmoon	6
Ilustración	12	Mojito Goddess	2
K-Pop	9	Monyaing	2
K-Pop intensivo de verano	9	Pyro	5
Masterclass Baile Contemporaneo Verano	7	J4S4D	4
Tarde de Basket	8	Skynine	4
Tarde de Basket de Verano	5	Federica Baile Salón	2
Defensa Personal Verano	6	YDS	3
Club de lectura	7	Six Die	4
Voluntariado Bookcrossing	3	Argent	8
Voluntariado Bookcrossing verano	4	St4r.Drop	10
Manualidades verano	1	Ryeobin	2
Cocina verano	8	Kiseki	4
		Play Brahym	3
		Educación de Calle	10
		Otakai	5
		Basket Jailson	5
		Acrosport Bibi	3
		Tenis Mesa Jeyson	8
		Total centro	315
Grupos	Nº Usuarios/as		
Estudio Mame y Adama	8		
Estudio Miguel	3		
Estudio Yulia	2		
Estudio Zakarias	9		
Canto Almudena	2		
A-women	5		
Kim & Zazi	2		
Hajar	1		
Alba Flamenco	2		

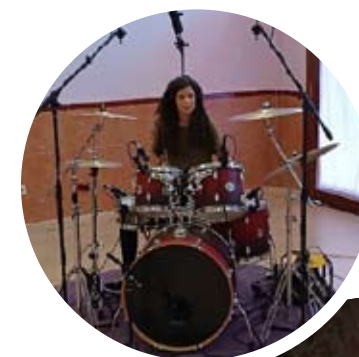

ACTIVIDADES ESTABLES	
PIEE GRANDE COVIAN	
Cursos	Nº Usuarios/as
Batería	5
Piano martes	9
Piano viernes	9
Guitarra	5
Deporte	
Baloncesto Infantil	12
Baloncesto Cadete	12
Total centro	52
PIEE PABLO SERRANO	
Cursos	Nº Usuarios/as
Escalada infantil/cadete mixta	8
Robótica y prog de videojuegos	9
Funky	11
Teatro I	10
Teatro II	8
Descubriendo la cultura francesa I	8
Descubriendo la cultura francesa II	12
Deporte	
Fútbol sala infantil	12
Baloncesto infantil mixto	16
Baloncesto cadete mixto	9
Vóley infantil mixto	13
Vóley cadete/juvenil mixto	15
Grupos	Nº Usuarios/as
Salidas grupo de montaña	28
Concurso solidarizar	10
Total centro	169
Total programa	536



ACTIVIDADES INTERASOCIATIVAS

CASA JUVENTUD LAS FUENTES

Cursos	Nº Usuarios/as
Ensayo general Drums&Dreams	20
Salida Cine Doctor Strange	20
Taller Serigrafía Asalto	17
Taller flores Solidarizar	8
Taller teatro Caleidoscopio Pilar Joven	26
Asamble Juv-Inf Medioambiente	6
Salida Foto + Ilustración 24N	10
Visita Curso Jardinería	8
Visita Curso Monitor Tiempo Libre I	16
Visita Curso Monitor Tiempo Libre II	10
Concierto Joven Fiestas de Las Fuentes	7
Escape Room Fotográfico Fiestas de Las Fuentes	13
Drums&Dreams	17
Muestra Guitarra Eléctrica	6
Demuestradanza	6
K-Pop Random Dance Fiestas de Las Fuentes	84
K-Pop Random Dance Verano	47
Torneo Debutantes 1	11
Torneo Debutantes 2	10
Torneo Debutantes 3	10
Torneo Debutantes 4	15
Leer da Sueños	3
Salida Ygualarte	2
Total centro	372
Otras Actividades Puntuales	
Muestras Puntuales Pre - AUGUA	63
Preparación + Grabación Video Halloween	6
Salida Zero Latency	7
Salida Expo Fotografía MJ Sádaba	5
Torneo Otakai Febrero	18
Torneo Otakai Abril	14

Convocatoria AUGUA	12
Salida Cine Spiderman No Way Home	16
Salida Cine Los Minions 2	16
Torneo Uno online verano	2
Torneo Parchis online verano	6
Taller bolas navideñas	23
Taller Scrapbook	5
Taller de Pascua	5
Presentación expo Ilustración	12
Coreografía Navideña (Flashmob)	3
Amigo invisible grupo	6
Amigo invisible navidad	4
Taller DNI Facilitadores juveniles	17
Reunión MEDS	4
Taller Jardinería	5
Tenis Mesa Torneo Verano	10
Tenis Mesa Torneo Septiembre	14
Tenis Mesa Torneo Noviembre	10
Torneo Tenis Mesa+FIFA	17
Viernes Piscinero 1	8
Viernes Piscinero 2	5
Viernes Piscinero 3	14
Viernes Piscinero 4	8
Viernes Piscinero 5	8
Salida Karts Indoor Plaza	2
Expo Legados Mujeres Aragonesas	3
Domingos de Mesa	21
Salida Enigma Gargallo	5
Taller Repostería Navideña Roscón	5
All I want for christmas is K-Pop	72
Halloween Calamar	21
Total centro	472

ACTIVIDADES INTERASOCIATIVAS			
PIEE SERRANO		PIEE COVIAN	
Cursos	Nº Usuarios/as	Cursos	Nº Usuarios/as
Muestra baile solidarizar	9	Liga joven	24
Finales liga joven	12	Solidarizar	8
Iniciación al rugby	68	Total centro	32
Torneo de voley	8	Otras Actividades Puntuales	
Torneo de fútbol	10	Salida al cine	8
Halloween	8	Parque de atracciones	24
Demuestra	9	Drums&Dreams	5
Tutorías	100	Charlas igualada LGTB	96
Ygualarte en tutorías	65	Información Tutorías	165
Ygualarte	7	Total centro	298
Total centro	296	Total programa	2.053
Otras Actividades Puntuales			
Salida al cine	5		
Concurso de marcadores	85		
Postales navideñas centro de mayores	15		
Flores para photocall solidarizar	15		
Drums and dreams	5		
Mapeo de acción climática del barrio de Las Fuentes	14		
Salida parque de atracciones	18		
Charla sexualidad FP básica electricidad	15		
Tu barrio me suena	10		
Tu barrio me cuenta	4		
Charla empleo FP básicas electricidad	15		
Meriendas de grupos fin de actividad	150		
Día escolar por la paz	17		
Exposiciones	todos		
Total centro	583		



**Servicio Especializado de
Orientación y Tutorización
para Personas con Dificultad de
Acceso y Mantenimiento en el
Empleo por Razones de Género**

Espacio Mujeres.

Avenida Miguel Servet, 174 local

Este servicio es un dispositivo especializado dependiente del Servicio de Igualdad del Ayuntamiento de Zaragoza creado con el fin de llevar a cabo intervenciones específicas con personas con dificultades para ingresar y mantenerse en el mercado laboral por la confluencia de diversos factores que tienen como punto común la discriminación por razón de género.

El servicio es gestionado por Fundación El Tranvía desde agosto de 2017.

ACTIVIDAD	RESULTADO
Usuaris derivadas	693
Usuaris en itinerario	518
Usuaris atendidas a demanda	284
Usuaris víctimas de violencia de género	297
Ofertas gestionadas	9
Inserciones	192
Boletines enviados	107
Usuaris atención psicológica individual	43
Usuarios/as atendidos/as derivados como colectivo LGTBQ	0



Empleo y Formación

C/Gascón y Marín, 5

Desde el programa de Empleo y formación se pretende generar una estructura de apoyo a la inserción socio-laboral a través de itinerarios personalizados de inserción. Contempla acciones de Orientación, Formación y Promoción del empleo, interrelacionadas mediante el acompañamiento, la tutorización y la intermediación con empresas. La coordinación entre las tres áreas es continua, realizando de esta forma una intervención integral con las personas con las que trabajamos.



Proyectos

Programa Integral para la Mejora de la Empleabilidad y la Inserción – Instituto Aragonés de Empleo –Departamento de Economía, Industria y Empleo – Gobierno de Aragón.

Programa Experimental Juvenil en Materia de Empleo - Gobierno de Aragón - Departamento de Economía, Industria y Empleo - Instituto Aragonés de Empleo.

Programa Experimental en Materia de Empleo para trabajadores/as en activo - Departamento de Economía, Industria y Empleo - Instituto Aragonés de Empleo.

Programa Integral para la Mejora de la Empleabilidad y la Inserción (PIMEI) - Gobierno de Aragón - Departamento de Economía, Industria y Empleo - Instituto Aragonés de Empleo.

Programa Integral para la Mejora de la Empleabilidad y la Inserción (PIMEI) + 45 - Gobierno de Aragón - Departamento de Economía, Industria y Empleo - Instituto Aragonés de Empleo.

Programa de Apoyo a la Mujer en los Ámbitos Urbano y Rural (PAMUR) - Gobierno de Aragón - Departamento de Economía, Industria y Empleo - Instituto Aragonés de Empleo.

Los programas arriba mencionados tienen como objetivo general el acompañamiento a la Inserción Laboral de personas desempleadas, para favorecer su incorporación al mercado laboral, actuándose sobre colectivos especialmente vulnerables al desempleo.

Programa de innovación para la inclusión social en el marco del programa operativo del Fondo Social Europeo 2014-2020 - Instituto Aragonés de Servicios Sociales / Instituto Aragonés de Empleo Gobierno de Aragón - Departamento de Derechos Sociales y Ciudadanía / Departamento de Economía, Industria y Empleo -.

Proyecto de inserción socio-laboral dirigido a personas con especiales dificultades: perceptores de prestaciones (I.A.I., R.A.I, A.I.F., etc), familias monoparentales, problemas de dependencias y minorías étnicas.

Los objetivos son:

- Aumentar las habilidades y competencias para el acceso y mantenimiento del empleo. Mejorar sus hábitos personales y laborales.
- Inserción socio-laboral.

Aragón Incluye – Instituto Aragonés de Servicios Sociales – Gobierno de Aragón – Gobierno de España. Fondos de Recuperación, Transformación y Resiliencia.

Proyecto piloto y de Investigación que pretende evaluar el impacto de las acciones para aliviar la brecha digital en la inclusión social y laboral de personas en situación de dificultad.

Inserción mediante ruptura de la brecha digital – IRPF – Departamento de Ciudadanía y Derechos Sociales – Gobierno de Aragón.

Desde este proyecto se pretende promover la alfabetización y autonomía digital de personas en situación de vulnerabilidad social que se encuentran en situación de búsqueda de empleo.

Inserción mediante ruptura de la brecha digital – IRPF – Departamento de Ciudadanía y Derechos Sociales – Gobierno de Aragón.

Acción dirigida a favorecer la inserción social y laboral de personas en situación de vulnerabilidad mediante acciones de fomento de la ciudadanía a través de la formación digital.

ACTIVIDAD	RESULTADO
	2049 personas atendidas
Usuarios/as atendidos en orientación	766 personas nuevas
	236 hombres
	530 mujeres
Información de empresas	
N.º Empresas nuevas visitadas contactadas	76
N.º Empresas con ofertas gestionadas	136
N.º Gestiones con empresas	1211
Información de ofertas/puestos	
Nuevas ofertas gestionadas/puestos	247/316
Ofertas cerradas/puestos	233/299
Contratos conseguidos	141
Inserciones por orientación	207
Asesoramientos autoempleo	112
N. de empresas creadas	32
Orientación grupal	
N.º de talleres	31
Participantes:	311



Subvenciones para la inclusión e Incursión social y laboral – Zaragoza Dinámica – Ayuntamiento de Zaragoza.

Proyecto dirigido a favorecer la formación y contratación de personas en situación de vulnerabilidad social.

Incorpora – Fundación Bancaria La Caixa.

Incorpora es un proyecto de intermediación laboral basado en las necesidades del tejido social y empresarial que garantiza una buena integración de la persona en la empresa y fomenta el trabajo en red entre las entidades que lo integran.

Los beneficiarios/as son las personas con especiales dificultades de acceso al mundo laboral: con algún tipo de discapacidad, trastorno mental y personas en situación o riesgo de exclusión social (jóvenes, mayores de 45 años, inmigrantes, parados de larga duración y mujeres afectadas por situaciones de violencia de género).

Ofrecemos a las empresas un programa de responsabilidad social empresarial proyectando una imagen de preocupación por los problemas sociolaboral y aportando un valor añadido a la empresa.

Punto de Autoempleo Incorpora – Fundación Bancaria La Caixa.

Se trata de una nueva acción dirigida a las personas en riesgo de exclusión que pretende fomentar el emprendimiento haciendo uso de recursos para la inclusión financiera, como son los ofrecidos por MicroBank. Además de eso, el proyecto está abierto a asesorar a empresas ya constituidas en situación de crisis.

Búscate la Vida– Fundación Bancaria Ibercaja y Fundación CAI.

Este proyecto pretende fomentar la inclusión social y laboral de personas derivadas por los Centros Municipales de Servicios Sociales de Las Fuentes, así como de otros recursos sociales públicos y privados, prestando especial atención a aquellas familias con todos/as sus miembros en desempleo.



Formación

Dentro del área de formación, Fundación el Tranvía viene desarrollando, desde el año 1996, diferentes actuaciones encaminadas a facilitar la capacitación profesional a trabajadores/as desempleados/as y ocupados/as con perfiles profesionales y personales diferentes. Desde el año 2000, contamos con acciones formativas desarrolladas dentro de Planes de formación integrales para el empleo e integración laboral de las personas con especiales dificultades de inserción. Estas actuaciones están financiadas por el INAEM y cofinanciadas por el Fondo Social Europeo.

Desde el área de Formación, también se realizan cursos para Gobiernos Autonómicos, Ayuntamientos, Mancomunidades, entidades privadas y empresas. Nuestra experiencia ha sido valorada muy positivamente por diferentes entidades, realizando acciones formativas específicas y adaptadas a cada necesidad.

PLAN DE FORMACION PARA EL EMPLEO DE ARAGON	Horas	Usuarios/as
22/0335.003 Aplicación de la hoja de cálculo Excel. Nivel Avanzado	40	9
22/0335.005 Aplicación de la hoja de cálculo Excel. Nivel inicial	40	15
22/0335.002 Búsqueda y gestión de la información digital. Nivel Básico	40	16
0335.TRA.005 Comercio electrónico	40	22
21/0335. 004. Dinamización de actividades de tiempo libre educativo infantil y juvenil	150	15
21/0335. 006. Dinamización de actividades de tiempo libre educativo infantil y juvenil	150	14
0335.TRA.006 Excel Avanzado	20	32

0335.TRA.007 Fundamentos de Excel	20	24
22/0335.001 Iniciación a la informática y en competencias digitales básicas	40	15
21/0335.003 Limpieza de superficies y mobiliario en edificios y locales	150	13
21/0335.010 Limpieza de superficies y mobiliario en edificios y locales	150	12
21/0335.012 Limpieza de superficies y mobiliario en edificios y locales	150	13
21/0335.TRA Office: Word, Excel, Access y Power Point	60	34
21/0335.002 Operaciones auxiliares de servicios administrativos y generales (modular)	120	15
21/0335.005 Operaciones auxiliares de servicios administrativos y generales (modular)	150	15
21/0335.009 Operaciones auxiliares de servicios administrativos y generales (modular)	120	15
21/0335.007 Operaciones básicas de pisos en alojamientos	180	12
21/0335.008 Operaciones básicas de pisos en alojamientos	120	8
21/0335.011 Operaciones básicas de pisos en alojamientos	120	9
21/0335. 001 Operaciones básicas de pisos en alojamientos	180	9
0335.TRA.009 Redes sociales y empresa	40	17
22/0335.004 Resolución de problemas en el entorno digital. Nivel básico	40	13
Subtotal	2120	347
OTRAS ACTIVIDADES FORMATIVAS		
Curso Servicios Profesionales de limpieza para empresas y alojamientos	4	10
Curso Carnet de operador de Carretillas Frontal y Retráctil	10	2
Curso de Manipulador de Alimentos y Alérgenos	4	6
Certificado de Profesionalidad Actividades Auxiliares de Almacén	170	7
Curso Operador/a de carretillas: Frontal y retráctil, transpaletas y apilador	10	18
Curso Operador/a de puente grúa	10	1
Formación profesional de barbería y peluquería de caballeros. Perfeccionamiento	8	1
Curso básico de limpieza en locales y edificios	1	15
Subtotal	217	52
TOTAL	2337	399



Vivienda

El Sol, proyecto joven de Inserción Sociolaboral y Vivienda.

La Fundación dispone de 5 viviendas de protección oficial, que alquila a jóvenes entre 18 y 35 años en proceso de emancipación familiar, con escasos recursos económicos y escasa estabilidad laboral. El proyecto pretende acompañar a los jóvenes en su proceso de estabilización en el empleo mientras se les facilita una vivienda en régimen de alquiler protegido.

También dispone de un local comercial que, como medida de apoyo al autoempleo, la Fundación tiene arrendado a una empresa cooperativa, cuya actividad está dirigida a la prestación de servicios a la comunidad.

ACTIVIDAD	RESULTADO
Inquilinos/as de Calle Sol 27	3 Total
	1 hombre
	2 mujeres

Voluntariado

Fomentar la participación social, promover valores de solidaridad y sensibilizar para la responsabilidad en la vida comunitaria, son principios básicos de la Fundación el Tranvía.

Para ello, es fundamental establecer los canales adecuados para satisfacer las inquietudes de muchas personas que de manera solidaria y desinteresada quieren participar en la realización de proyectos sociales como el nuestro.

Así, con el proyecto de promoción y apoyo al voluntariado cumplimos un doble objetivo, canalizar los intereses de estas personas y mejorar la calidad de la intervención gracias al apoyo que ofrecen día a día a los profesionales de la entidad.

Durante el año 2022, han participado en el desarrollo las actividades 65 personas voluntarias, fundamentalmente en los programas Tramalena y Centro de Recursos Comunitarios.

Además de proveer de oportunidades de participación mediante un voluntariado supervisado, la Fundación El Tranvía colabora con la sociedad mediante la formación de profesionales en su etapa de prácticas. Durante este año 2022 se ha tutorizado las prácticas de 20 profesionales en formación.



ftranvia@ftranvia.org

www.ftranvia.org



fundación El Tranvía
Asociación Vecinal Las Fuentes

FUNDACIÓN EL TRANVÍA

c/ Fray Luís Urbano, 11

50002 Zaragoza

Tel :: 976 498 904

Fax :: 976 498 891



Colabora:

